0. Помагало за начален етап на образование за Първи клас

Първи клас по Български език и литература · https://escolabulgara.com.br/docs/1-vi-klas-bel/pomagalo/

•**Уроци**>**Български език и литература**>**Първи клас**>**Помагало**

Помагало за начален етап на образование за Първи клас



В българската азбука има 30 букви .

В българската азбука има 30 букви.

Когато ги научиш, ти ще можеш да четеш и пишеш.

УСПЕХ !



В азбуката ни буквите са два вида - печатни и ръкописни.

Печатните се учим да четем, а ръкописните да пишем.

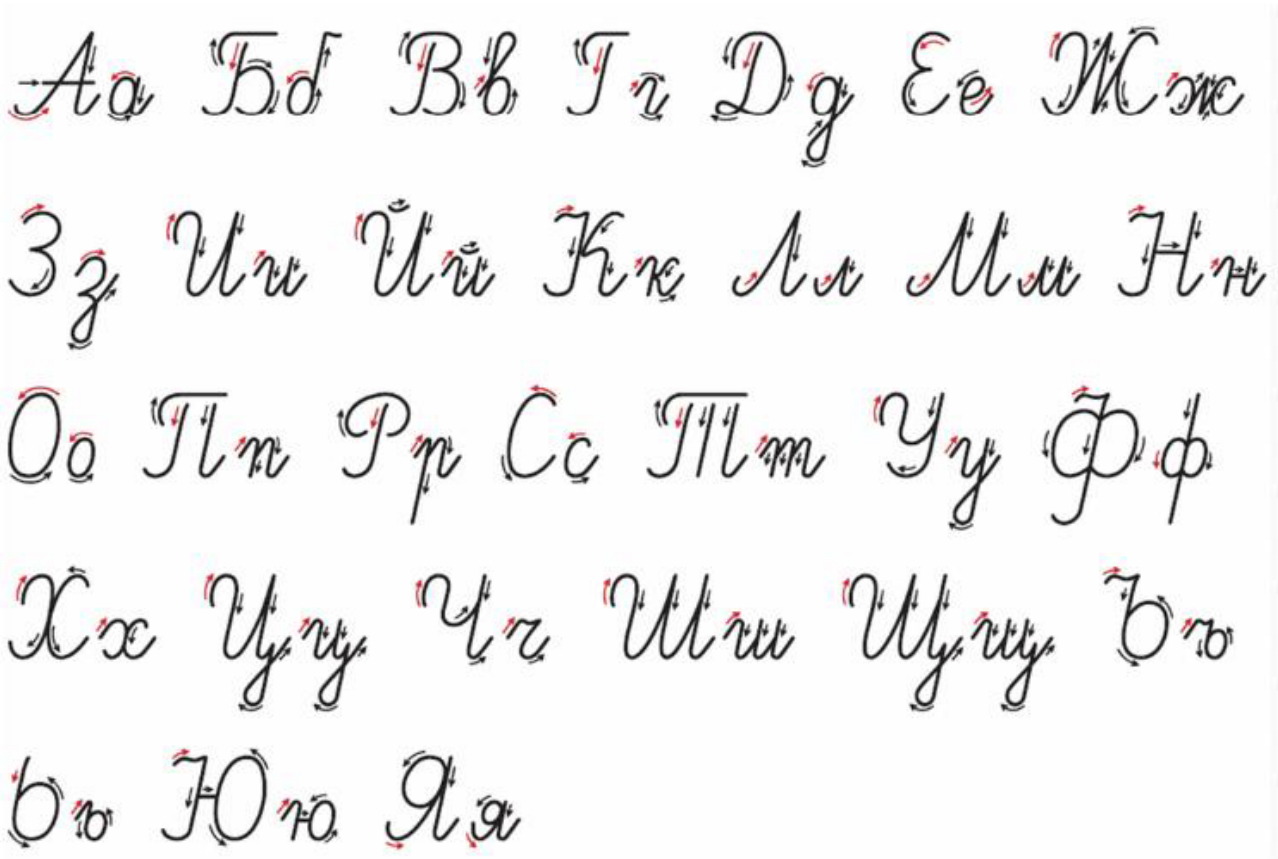

Създателите на българската азбука .

Българската азбука е създадена от светите братя Кирил и Методий. Празникът на българската просвета, култура и славянска писменост честваме на 24 май.



Буквичката ,,А''

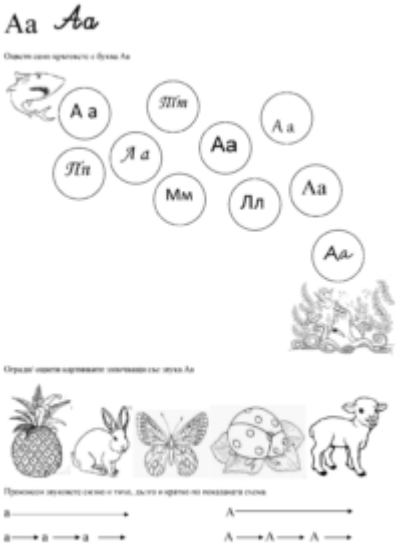

Буквичката ,,М''



Буквичката ,,И''

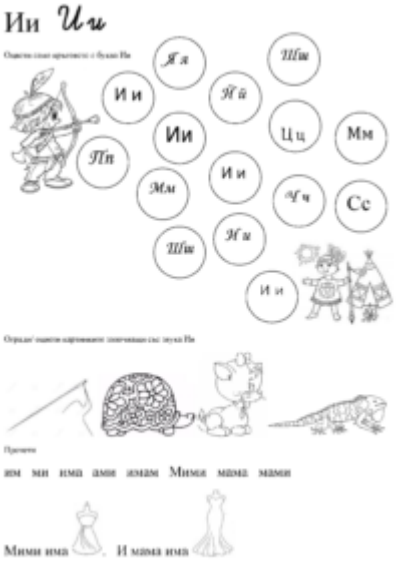

Буквичката ,,Н''



Буквичката ,,Е''



ем ме ен не мен мене ние неин

мие мием име имена Мина

Буквичката ,,Л''



ла ли ле ал ил ел ела ели ала елен

мил мила мили ален алени алена Лили

Лили има лале. А мама?

Мама Елена има Лили.

Буквичката ,,О''



мо но ло ом он ол мое мои моли молим ало мило Нено Нино Нона Лола

Лола моли Нино:

- Ела, сла, мили Нино.
- Оли, има лимони и олио.

Буквичката ,,Р''



ра ро ре ри ар ор ер ир рана рани рамо рамена орел орли оре орем рони мери мир ролери номер намира Орлин

Рано е. Орлин оре. Намери ранено орле.

Буквичката ,,У''


Уу Уу

Оцвети само кръговете с буква Уу

Оградете оцвети картинките започващи със звука Уу

Прочети

ум ун ул ур му ну лу ру нула нули руло рула лула лули луна луни умен умна умно умни

- Румена, ела. Нула ли е?
- Не е нула, Румене.

Буквичката ,,Ъ''


Ъъ Ъъ

Оцвети само кръговете с буква Ъъ

Оградете оцвети картинките започващи със звука Ъъ

Прочети

ъм ъл ър ън мъ лъ ръ нъ

мър ръми ръмене мърмори Мъри мълнии

Ръми. Има и мълнии. Мъри мърмори. Рени мъмри Мъри:

-Мирно, Мъри. Не мърмори!

Но Мъри е неуморен – мърмори ли, мърмори.

Буквичката ,,Й''



Буквичката ,,Я''



Буквичката ,,Т''



Прочети

та тъ то ту те ти тя ат ът от ут ет ит ят тра трь тро тру тре три тря там тяло три метър летя тролей тел тела трима литър летите тротоар

Антон и тате

Антон и тате ремонтират антрето.

– Антоне, намери ми метъра, телта и триона – моли тате.

– Тате, ето ти метъра и триона.

Телта я няма.

Буквичката ,,Д''



Прочети

да дъ до ду де ди ад ъд од уд ед ид яд дя дръ дро дру дре дри дря дел дол дар ред ъед ред дом долина дара реда ледея родина дим надолу надарен нарядя тролей родител Деян Даниел Дарина Дена

Ред

Ред, реди, реди, дай ми ред я ти!

Ред ли да ти дам? Редът ти не е там.

Буквичката ,,С''


Сс Сс

Стоян и мама Стояна

Супрян е. Мама Стояна се моли на сина си Стоян:
– Стоян, Стояне.
Стоян стана, но е сънен. Няма е из спалнята.
– Имаше ли сладолед, мамо?
Мама се сепна:
– Сладолед? Супрян? Има със сметана и ванилия.

Буквичката ,,З''


Зз Зз

Зима е и се стъмни рано. Ясно е.
Луната озари мокрището езеро.
Ледът звъни. Сърна надърпи зад един ела.
Тъмно и се опърта. Върна спокоя до леда на дядо Златан.

Буквичката ,,К''



Кк Кк

Дд Уу Цц Ии Кк Кк Кк Ии Кк Кк Гг Юю Оо Кк

Отрежи снимки изрязани знаменца със звука Кк

Прочети

ка къ ко ку ке кя кя кра кри ак ък ок ук ек ик як кри кро мокър мокри лекар лекари лек лик мак кота коса кора кратък кратко кротък кротки

Калинка

С длена наметка – петнеста кокетка, сред листа се скрила – мила, лекокрила.

Тя не е маймунка, ами е

Краси

Краси кара колело по улиците. Лети като стрела, а няма нито каска, нито надлъктник, нито наколенник. Понадойно на улицата излезе кочоплурка. Краси се стресна и … тутакси се намери на земята. Удари си лакътя и си счупа дъмките.

Буквичката ,,Г''



Гг Гг

Тт Кк Хх Шш Аа Ии Сс Пп Вв Тт Тт

Отрежи снимки изрязани знаменца със звука Гг

Прочети

га гъ го гу ге ги аг ъг ог уг ег ие гла грь гро гру гре гли гали мога

дигам грея играя галет могат дигат греят играят Георги Георгина

Дъга

Над града грейна яркa дъга.

Ангелина дълго я гледа.

Надига се нагоре. Нека да я стигне.

Но достига ли се дъгата?

Буквичката ,,П''



Буквичката ,,Б''



ба бъ бо бу бе би бя бла бръ бро блу бле бря бря

бял бал боб бобен баба бере рибен работен зъбен

Малката билкарка

Събуди се рано Билянка
и тръгна с баба Боряна
за билки горе из Балкана.

На росна горска полянка
намери билка боянка –
лек за боба Боряна.

Буквичката ,,Ф''


Фф Фф

Очаквани резултати: Учениците ще могат да разпознават и назовават буквата Фф; ще могат да четат срички, думи и изречения с буквата Фф; ще могат да пишат буквата Фф, срички, думи и изречения с буквата Фф.

Очаквани компетентности: Учениците ще могат да общуват на български език; ще могат да работят в екип; ще могат да използват информационните технологии.

Методи на преподаване: Беседа, разказ, обяснение, упражнение, работа с учебник, работа с тетрадка, работа с компютър.

Средства за обучение: Учебник, тетрадка, компютър, проектор, екран, бяла дъска, маркери, картинки, снимки, видеоклипове.

Организация на обучението: Фронтална, индивидуална, групова.

Оценяване: Устно оценяване, писмено оценяване, самооценяване, взаимно оценяване.

Буквичката ,,Ш''



Прочети

ша шь шю шу ше шя аш ъш ош уш еш яш шка шъл шло шул шке шля

шал шяш шавка шест кош пъвеш шум шяше шявка шести лош сладкиш

Два шала

Два шала си шушнат в автобуса:

– Ето ме, шарен съм.

– Пишни ме, топъл съм.

Шадовете са на Мишо и на Сашо.

Шумно е. Сашо и Мишо си шепнат:

– Имаш ли шейна?

Шаловете са наостриля уши.

Не шушнат, само слушат.

Мишо и Сашо слизат от автобуса.

И шаловете слизат.

Иде ред на шейните.

Буквичката ,,Ж''





Прочети

аж уж еж иж ъж ож иж жа жъ жо жу же жи жар жив режа

скреж жари живея срежа строеж жарава живот мрежа валеж

Таралежи

Таралежът се наежи – Гошко да го забележи! Ала Гошко не го вижда.
Таралежът се обижда – вместо да го забележи, май и Гошко му се ежи!



Буквичката ,,Ч''


Чч Чч

Кк Лл Бб Чч Аа Чч Чч Пп Мм Мм Чч Мм

ча чъ чу че чи чя яч ъч уч еч ич яч чу чин чай чета чупам чиков
чайник четене мочие очи уча реч лъч момиче очен ученик рече лъчи

Чик и Рик

Чик-чирик, чик-чирик,
чичирикат Чик и Рик –
две напереки момчета,
все от храбрата чета.

Ето Чик. А ето Рик.
Всеки има си другарче.
Къдрат шепа ечемик
като букви от букварче.

Буквичката ,,Х''


Хх Хх

Пп Кк Сс Аа Чч Хх Мм Хх Бб Хх Хх Лл Хх

ха хъ хо ху хе хи хя хра хла хле ох ъх ох ух ех их ях хро хло хру хор
хика хлеб храбър хитър хорист хижар хлебар храброст хитрост тих

Хвърчило

Над хълма хвърчи хвърчило.
Махат му храстите за поздрав.
Хванал съм здраво кончето на хвърчилото.
– Хайде да летим заедно! – усмихна ми се то.
Моето храбро хвърчило!

Буквичката ,,Ц''


Цц Цц

Цц Цц Цц Цц Цц Цц Аа Цц Цц Цц Цц Цц Цц

Буквичката ,,Ю''


Ю ю

Ю ю

Ю ю

Ю ю

Ю ю

Ю ю

Ю ю

Ю ю

К к

Х х

Ч ч

Сс

Вв

Оо

Чули-недочули

Чу ли, чу ли, чу ли, чу ли?
Юлка с Юли се прочули,
че през юли върху лед
те танцували балет.

Как така по лед през юли?
Ами с кънки – не дочу ли?
С летни кънки – не по лед,
а в ръка със сладолед.

Звукът ,,Йо, йо''


Йо йо

Йо йо

К к

Й й

Н и

Аа

Мм

Мм

Й о

Й о

Й о

Й о

Й о

Л л

Й й

Йовко

Йовко свири на устна хармоничка.
Научи го неговият дядо Пейо. Като малък
и той свирел на хармоника.
Вчера дядо Пейо се разбол. Родителите
на Йовко го заведоха в болница. Сега дядо Пейо
е там – на втория етаж, в третата стая.
Днес Йовко се върна от училище.
Веднага взе хармоничката.
Изтича в двора на болницата.
Застана под прозорците. Засвири.
Йовко знае – дядо Пейо го чува.
И сигурно го боли по-малко.

Буквичката ,,ь -ьо''

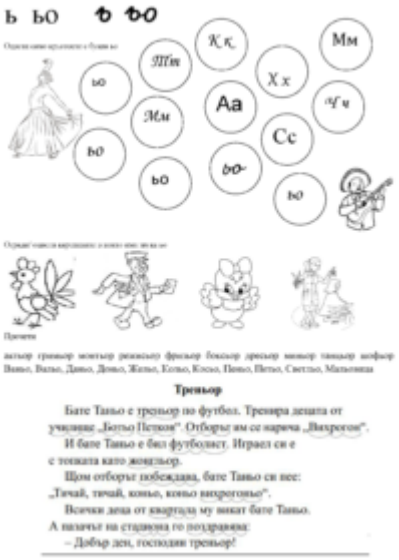

Звукът ,,Дж, дж''



Звукът ,,Дз, дз''

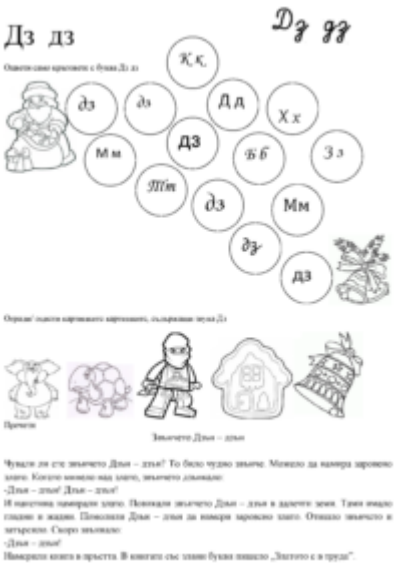
Дз дз

Дз дз

Оцвети само кръгчетата с буква Дз дз

Ж ж

дз дз Д д Х х

дз

М м В б З з

Тт дз Мм

дз

Определи позицията на картинките, съдържащи звука Дз

Прочети

Зимичето Дзън – дзън

Чувал ли сте зимичето Дзън – дзън? То беше чудно зимче. Можело да намира здравословно злато. Когато минавало над злато, зимичето дзвънкало:

-Дзън – дзън! Дзън – дзън!

И щастливец намирал злато. Повикали зимичето Дзън – дзън в далечен земя. Трябвало спешно и жадно. Помолили Дзън – дзън да намира здравословно злато. Отишло зимичето в затрогено. Скоро звънкало:

-Дзън – дзън!

Намирили злато в пръстта. В книгата със злини букви пишело „Златото с в труд".

Краснопис - Болен здрав носи .

Пиши красиво и чисто!

Болен здрав носи

Един ходен във шетал из гората. От глад едва ходел. Отдалеч го видяла мечката и се усмихнала. Та помислила, че вълкът е ходен, няма много сили, едва бърбъл, и тогава решила да му отмъсти и да показала сила, която имала, и да смелостта му, и най-много да здравите му зъби. Та само с хитрината се опитвала да преживява и винаги, когато можел, показвала на вълка, че тя е по-умна и по-хитра от него и по тоя начин отмъщавала за смелата му. И сега, като го видяла толко ходен и умърлен, помислила си да го направи за прилеп на другите.

Краснопис - Мечката и дърварят .

Краснопис - Силният лъв и малката мишка .

Краснопис - Безценното камъче .

Четене - Най хубавите ръце.



Най-хубавите ръце

Край една река седели три жени. Те се хвалели една на друга за нежните си ръце.
Край тях минала една старица.
- Кой от нас има най-хубавите ръце, бабо? – попитали я жените.
- Ей оная жена има най-хубавите ръце – казала старицата и посочила една селянка, която копаела в нивата си. – Хубави са само тези ръце, които се трудят.

Четене- Двете козлета .

Чета и преписвам ръкописно печатен текст

Двете козлета

Над една планинска река имало тясно мостче. Две козлета се срещнали на средата на мостчето. Те не могли да се разминат.

Едното казало:

- Върни се да мина първо аз!
- Върни се ти! Аз ще мина първо – отговорило другото козле.
- Не отстъпвало нито едното, нито другото. Ядосали се и си блъснали рогата. От удара козлетата се подхлъзнали и паднали във водата.



Четене - Кой бил по-трудолюбив .

Чета и преписвам ръкописно печатен текст

Кой бил по-трудолюбив

Един баща изпратил своя по-голям син на нивата да вади картофи.

Нарамил синът мотика и чувал и тръгнал. След него тръгнал и по-малкият му брат. Дошли те на нивата и вместо да работят, заловили се на приказки. По едно време дошъл баща им.

- Какво правите? – попитал той.
- Нищо – смънкал по-големият брат.
- А ти? – запитал бащата по-малкия син.
- Помагам на батя – отговорил той, като не дочул какво казал брат му.
- Добри работници! – рекъл бащата. – Единият нищо не работи, а другият му помага!



Четене - Кой е по-силен .

Чета с правилно ударение печатен текст

Кой е по-силен

Слънцето и студеният вятър се препирали веднъж кой от двамата е по-силен.

Минал пътник, облечен в дебел кожух. Вятърът казал на слънцето:

- Хайде да видим кой ще свали кожуха на пътника.

И той почнал да духа колкото сила имал. Но колкото по-силно духал, толкова по-добре се увивал в кожуха си. Вятърът се съдел, духал, чупел клони, докато се уморил. Не можал да свали кожуха на пътника.

Дошъл редът на слънцето. То се показало засмяно през облаците. Пътникът се стоплил и след малко сам съблякъл кожуха си.



Четене - Врaната и ракът .

Чета с правилно ударение печатен текст

Врaната и ракът

Веднъж една врана летяла над морето и видяла там долу един рак. Спуснала се и – хоп – грабнала го с клюн! Отнесла го в гората, искала да го изяде с удоволствие. А ракът видял, че лошо му се пише, и се обадил:

- Врано, врано! Никога се познавах с майка ти и баща ти. Бяха много добри!

- Ъхъ! – отворила врaната, без да си разтвори човката.

- И братята ти, и сестрите ти знам. Ех, колко са добри!

- Ъхъ! – пак отворила врaната и пак без да си разтвори човката.

- Всички те са от добри по-добри, но с тебе не могат да се сравнят! Чини ми се, ти си най-сластната птица на света!

Харесали се тия думи на врaната, тя доволна разтворила клюна си широко-широко и гракнала. Така ракът паднал долу и се върнал в морето.



Четене - Какво прошепнала мечката .

Чета и прочитам ръстово начатек текст

Какво прошепнала мечката

Веднъж двама приятели минавали през гората. Насреща им излязла мечка.

Единият от страх се вокатерил на близкото дърво и се скрил сред листака.

Другият останал сам и беззащитен срещу мечката. Проснал се на земята – лежи и не шава, сякаш е умрял. Знаел, че мечките не закачат умрели, та се престорил на мъртъв. Дошла мечката, подушила му гърдите, после главата, носа, ушите. Човекът лежал, не помръдвал и даже не дишал. Мечката наистина го взела за умрял и го оставила на мира.

Когато мечката си отишла, другият слязъл от дървото, изтърчал при приятеля си и го попитал:

- Какво ти прошепна мечката на ухото?

- Ами, то се знае. Каза ми да не дружа с човек, който в беда мисли само за себе си и зарязва своя приятел.

